MON HÉRAULT

N°28 - TRIMESTRIEL AVRIL-JUIN 2022

LE MAGAZINE DU **DÉPARTEMENT**

L'HÉRAULT AUX CÔTÉS DES UKRAINIENS

CITOYENNETÉ
DES HÉRAULTAIS ENGAGÉS

Département Hérault

Fab lab thau, un projet soutenu par le budget participatif

sommaire

ÉDITORIAL ..... P 3
« Le nationalisme, c'est la guerre »

L'ACTU COMMENTÉE P4-6
Le Département soutient les familles ukrainiennes
Accompagner l'arrivée des réfugiés
Soutenir l'effort humanitaire en Ukraine
Le SDIS apporte son aide à la frontière Ukrainienne
Insertion professionnelle : priorité à la formation
Un collège supplémentaire pour Montpellier

DOSSIER ..... P 7-17
Ici, la solidarité est un choix
Un budget maîtrisé
Changer les relations femmes-hommes
Budget participatif : la citoyenneté active
Les habitants participent aux politiques publiques

INITIATIVES ..... P 18-19
Inclusion numérique : des initiatives inédites

INNOVATIONS ..... P 20-21
L'autonomie à 100 %
Dans l'Hérault « on habite mieux »

SOLIDARITÉS ..... P 23
Des familles bien accueillies

CULTURE ..... P 24-27
Molière, 400 ans
Le printemps de Bayssan
Hérault les cœurs

13 ENGAGEMENTS ..... P 28
Incubateur de richesses humaines
Vivre en harmonie avec la mer

TRIBUNES LIBRES ..... P 29-30

SPORT ..... P 31
Le sport se digitalise

VISITE GUIDÉE ..... P 32-34
Les espaces naturels sous l'œil des chercheurs

COIN ENFANTS .....P 34
Qui est la cistude d'Europe?

ŒNOTOURISME ..... P 35
Le Pic Saint-Loup en circuit court

Mon Hérault departementherault
heraultinfos departementdelherault

Si vous souhaitez recevoir Mon Hérault en avant-première dès sa sortie, abonnez-vous en ligne sur **herault.fr**
Vous recevrez la version digitale par mail.

Mon Hérault
Mon Hérault
Mas d'Alco 1977, avenue des Moulins 34 087 Montpellier cedex 4 / Tél rédaction : 04 67 67 69 44 / Mail : herault@herault.fr / Directeur de la publication : Kléber Mesquida / Codirecteur de publication : Renaud Calvat / Directeur de la communication : Guillaume Ricaud-Peretti / Rédactrice en chef : Mathilde Jean / Rédaction : Guillaume Ricaud-Peretti, Marion Bonnefond, Mathilde Jean, Eva Pereira, Clara Agramunt, Emilie Arcos, Agence JAM et LA MARSEILLAISE/ Photos : Christophe Cambon (p3, p4, p5, p6, p8, p9, p12, p14, p 15, p18, p19, p24, p28, p32, p35), Philippe Hilaire (p1, p4, p5, p8, p9, p23, p34), Line Garcia (p2), Adobe stock (p4), @pompiers34 (p5), Caroline Joubier (p7, p10, p11, p16, p17, p22, p34), A+ architecture et AMG architectes (p12), Archives départementales de l'Hérault (p13, p25), Nathalie Agbagla (p13), DR (p13, p23, p25, p27), Clara Agramunt (p14, p31), Hérault Logement (p20), Shutterstock (p20, p21), Fateh Tebbakha (p21), Cathy Agrinier (p23), Line Up (p24), Olivier Mas (p25), Vassil Taservsky (p26), Bertrand Gattegno (p27), Archives familiales (p27), Thierry Boussarie (p28), Hérault sport (p31), Marie Photo BMX (p31), Maxime Jourde-ONF (p32), Xavier Boutolleau (p33), Andrey Derzkiy/Shutterstock (p33) / Graphiste : Caroline Joubier / Iconographie : Caroline Joubier / Photogravure et impression : Chirripo / issn : 1155 - 1259.

Certifié PEFC
Ce produit est issu de forêts gérées durablement et de sources contrôlées.
PEFC 10-31-3270 pefc-france.org
LE TRI + FACILE BAC DE TRI

«LE NATIONALISME, C'EST LA GUERRE»

Il y a deux ans, nous pensions que deux choses étaient exclues de notre continent : les épidémies et la guerre. Nous apprenons désormais à vivre dans un monde qui se recompose et où nous avons plus que jamais besoin du bouclier social que sont les collectivités territoriales et plus précisément, le Département.

Face à l'épidémie de COVID-19, le Département a été en première ligne faisant face à la crise sanitaire d'abord, avec la distribution de masques, de tests et un soutien constant via le SDIS ; la crise économique ensuite, avec le soutien sans faille aux filières ; la crise sociale ensuite en protégeant les Héraultais les plus impactés par la crise, de l'extrême pauvreté.

Au mois de février, nous avons voté un budget qui est à la fois ambitieux et rigoureux. Notre principal objectif est de maintenir la bonne santé financière de la collectivité, permettant ainsi de limiter le recours à l'emprunt, sans reculer sur les engagements que nous avons pris devant les Héraultais pour la solidarité et l'environnement.

La situation financière sera donc redressée grâce à une gestion encore plus minutieuse pour maintenir un Département à l'équilibre. Ce n'est pas une simple question comptable, c'est une question de responsabilité pour permettre au Département de demeurer un bouclier social face aux difficultés de la vie.

Ce ne sont pas les seules difficultés qui nous menacent. Devant le Parlement européen réuni en séance plénière, lors de la présidence française de 1995, François Mitterrand nous rappelait cette constante de l'histoire : « le nationalisme, c'est la guerre ».

Ces paroles raisonnent aujourd'hui comme jamais et nous rappellent la chance que nous avons de vivre dans une République démocratique. Implicitement, elles nous rappellent aussi le devoir que nous avons de soutenir et d'aider nos frères ukrainiens dans cette lutte pour leurs libertés.

L'éternel recommencement de l'Histoire nous renvoie donc à ce que nous sommes, nous les Héraultais. L'Hérault a toujours été une terre d'accueil : celle des Italiens qui fuyaient Mussolini puis celle des Espagnols qui fuyaient Franco. Elle a été une terre d'exode pour les Français d'Algérie.

Certains ont peur de ce qui se passe au-delà de nos frontières alors que ce sont leurs dérives liberticides et leurs politiques libérales qui sont effrayantes. Nous les Héraultais portons une vision du monde accueillante, tolérante et bienveillante pour que les femmes et les hommes qui connaissent des difficultés soient accompagnés.

Aujourd'hui encore, nous sommes face à notre responsabilité. Celle de demeurer des humanistes face à la maladie, face à la précarité à tous les âges de la vie. Nous sommes des humanistes car nous aimons l'humanité, des républicains car nous la savons universelle.

Nous serons à la hauteur !

Kléber Mesquida
Président du Département de l'Hérault

SOLIDARITÉ
UKRAINE

LE DÉPARTEMENT SOUTIENT LES FAMILLES UKRAINIENNES

Mobilisé sur tous les fronts en matière de solidarité, le Département agit pleinement pour la population ukrainienne. Un certain nombre d'actions sont mises en place pour parer à l'urgence et aider ces habitants qui fuient la guerre.

Depuis le 24 février, le Département de l'Hérault est engagé tous les jours pour aider les populations civiles qui subissent cette guerre. Ainsi, l'ensemble de l'écosystème départemental est en alerte : acteurs sociaux, collèges, bailleurs sociaux ... Tous ont à cœur d'offrir aux ukrainiens un accueil digne du pays des droits de l'Homme mais également d'un Département engagé pour la solidarité et l'accueil depuis des dizaines d'années.

« *Les Héraultais ont fait preuve d'une solidarité remarquable, pour apporter ce dont ces femmes, hommes et enfants devenus des réfugiés, arrachés à leur pays, ont le plus besoin dans l'urgence. Dans cette tragédie, notre priorité est de veiller à proposer notre soutien pour les aider là-bas, sur place, mais aussi les accueillir sur notre territoire, dans la dignité* », précise le Président du Département Kléber Mesquida.

Engagées par nature, les communes de l'Hérault accompagnées par l'Association des Maires de France 34 ont convergé pour apporter une aide matérielle dans l'entrepôt mis à disposition par le Département et duquel est livré le matériel en Pologne par la Protection civile. Tous mobilisés les acteurs avancent ensemble sous la même bannière, celle de la paix.

Toujours partants, toujours présents : les sapeurs-pompiers de l'Hérault sont également pleinement mobilisés. Aux côtés du réseau associatif des sapeurs-pompiers de France et avec l'aide du Département, ils ont rejoint la mission des « pompiers de la paix ». Sept sapeurs-pompiers ont rejoint, après 22h de route, la ville de Lubaczow au nord de la frontière ukrainienne pour aider les populations civiles. Avec eux, trois véhicules réformés et du matériel médical ont été livrés pour accompagner et aider les réfugiés qui affluent jour et nuit.

ACCOMPAGNER L'ARRIVÉE DE RÉFUGIÉS

Le Département est pleinement mobilisé pour l'arrivée de réfugiés sur son territoire. Travailleurs sociaux et professionnels de santé interviennent auprès des familles pour faciliter l'accès aux soins et à leurs droits sociaux. Les familles d'accueil agréées par le Département et les établissements spécialisés, prendront toute leur part pour offrir un cadre sécurisant et bienveillant aux réfugiés.

Sur le plan matériel, le Département se prépare à accueillir des collégiens et mettra rapidement à disposition des ukrainiens présents sur son territoire des ordinateurs réformés pour que ceux-ci puissent garder le contact avec leurs familles restées en Ukraine.

LE SDIS APPORTE SON AIDE À LA FRONTIÈRE UKRAINIENNE

Les sapeurs-pompiers du Département se mobilisent. Courant mars, 3 véhicules de secours équipés sont partis en direction de la Pologne. 7 bénévoles du SDIS 34 se sont donnés pour mission de venir en aide rapidement aux réfugiés sur place et de soutenir les sapeurs-pompiers ukrainiens.

« *Il y a une réelle solidarité qui s'organise sur trois plans : le contact au plus près de la frontière pour acheminer les réfugiés, les soins et secours aux personnes blessées, et la distribution de divers matériels récoltés* », Sylvain Besson, commandant du SDIS 34.

Le Département a participé à la mise en œuvre et au départ de cette opération humanitaire de solidarité, sous l'impulsion du Président du Département, Kléber Mesquida : « *Les sapeurs-pompiers sont présents 24h/24 7j/7, toujours partants et proches, et ils prouvent encore une fois leur esprit d'équipe et de solidarité* ».

SOUTENIR L'EFFORT HUMANITAIRE EN UKRAINE

Pour aider les familles ukrainiennes confrontées à la guerre dans leur pays, le Département se mobilise. Une aide financière de 100 000 € sera proposée au vote de l'Assemblée Départementale du 11 avril. Cette aide permettra d'accompagner les associations humanitaires qui soutiennent sur le terrain les réfugiés et apportent des soins aux victimes civiles de cette guerre.

Pour parer à l'urgence, le Département a déjà mis à disposition des communes de l'Hérault un hangar de 4 000 m² à Saint-Jean-de-Védas pour centraliser et stocker les dons de matériel médical, de produits d'hygiène et de denrées alimentaires. Il achemine ensuite ces stocks à Narbonne, où la Protection civile les envoie vers la Pologne, à la frontière de l'Ukraine. Plusieurs convois ont ainsi été organisés chaque semaine.

L'entrepôt du Département où les dons sont centralisés avant d'être envoyés en Ukraine

Kléber Mesquida, président du Département et Claudine VassasMejri, Vice-présidente déléguée à l'insertion et à l'économie solidaire lors de la signature de la convention avec l'AFPA.

INSERTION PROFESSIONNELLE : PRIORITÉ À LA FORMATION

Donner de meilleures chances aux allocataires du RSA de trouver un emploi : c'est l'objectif du nouveau partenariat DépartementAFPA (Agence pour la Formation Professionnelle des Adultes). Cette collaboration a été officialisée par la signature d'une convention en février dernier à Montpellier.

Grâce à une meilleure information sur les métiers et l'offre de formation, mais aussi à un programme de validation des compétences et des acquis professionnels, les personnes les plus éloignées de l'emploi seront mieux préparées au monde professionnel.

Autre nouveauté : le futur Village AFPA, conçu comme un tiers lieu innovant, proposera avec le soutien du Département, des évènements et rencontres d'acteurs ainsi que l'incubation de projets de l'économie sociale et solidaire.

Serge Guidez, Kléber Mesquida, Rachid El-Moudden, Jean Almarcha, Sophie Béjean, Michaël Delafosse, Karine Wisniewski et Renault Calvat

UN COLLÈGE SUPPLÉMENTAIRE POUR MONTPELLIER

Il ouvrira ses portes en septembre 2022. Le nouveau collège construit par le Département de l'Hérault au sud-est de Montpellier, quartier Port-Marianne, accueillera à terme 720 élèves.

Les bâtiments du futur établissement ont été présentés par le Président du Département Kléber Mesquida, aux côtés de Renaud Calvat, Vice-Président à l'éducation et des conseillers départementaux Serge Guidez, Karine Wisniewski, Rachid El-Moudden et Jean Almarcha ainsi que de la Rectrice Sophie Béjean et du Maire de Montpellier Michaël Delafosse, le 10 mars dernier.

Modulable pour s'adapter aux effectifs, ce bâtiment est exemplaire sur les plans énergétique et environnemental : 48 % d'énergies renouvelables, béton en bas carbone, planchers et murs à ossature en bois des Cévennes labellisé.

Quelque 200 arbres et un jardin pédagogique offriront un cadre de verdure aux futurs collégiens.

Pour faciliter le vivre-ensemble, le Département a misé sur des aménagements qui apportent sécurité et sérénité, basés notamment sur un découpage des lieux par tranches d'âges et des espaces qui invitent à la convivialité. Ce nouvel établissement viendra s'ajouter aux 80 collèges publics existants dans l'Hérault.

L'HÉRAULT CITOYEN !

Justice sociale, démocratie participative, égalité des sexes et des chances… Dans l'Hérault, le Département croit en une société humaniste et solidaire, pour laquelle il s'engage concrètement.

Territoire Zéro Chômeur

ICI, LA SOLIDARITÉ EST UN CHOIX

La crise sanitaire a révélé le rôle de première ligne des départements auprès des plus vulnérables. Dans l'Hérault, la majorité départementale agit pour une société plus solidaire et pour que chaque habitant, quels que soient son origine, sa condition ou son lieu de résidence, bénéficie des mêmes chances.

Enfants, jeunes parents, collégiens, personnes en situation de chômage, de précarité, de handicap, séniors en perte d'autonomie et aidants ont un point en commun : tous peuvent compter sur le Département. L'Hérault innove pour améliorer le quotidien de ses habitants et lutter contre la pauvreté : en réduisant la durée d'obtention des droits, en luttant contre la fracture numérique grâce à des dispositifs innovants ou en faisant du Lodévois un territoire zéro chômeur de longue durée (voir p.28).

Un appui avec des spécialistes de la puériculture est proposé aux familles, afin d'enrichir l'approche des parents dans leur relation avec leur enfant. Quand les enfants lui sont confiés, le Département met tout en œuvre pour qu'ils puissent vivre dans un cadre sécurisant et bienveillant et les accompagne afin de leur apporter tout le soutien nécessaire pour construire un projet de vie basé sur l'autonomie. Il agit en faveur des personnes en situation de handicap et des séniors notamment en favorisant leur maintien à domicile.

LE DÉPARTEMENT, COLLECTIVITÉ DE PROXIMITÉ

Favoriser l'accès aux droits et l'accompagnement de tous les Héraultais et particulièrement les plus fragiles, sont les deux objectifs au cœur des politiques publiques portées par le Département. Une volonté permanente de ne laisser personne au bord du chemin s'enfermer dans ses difficultés. Pour ce faire, le Département au travers de ses 6 Maisons Départementales des Solidarités (MDS) déploie 36 Services Départementaux des Solidarités (SDS) qui maillent tout le territoire et permettent à chacun un accès de proximité aux services du Département près de son domicile.

Pour les soins des jeunes enfants, la Protection Maternelle et Infantile (PMI) est présente partout, notamment grâce à son bus qui se déplace jusque dans les communes les plus éloignées. 80 collèges publics, et 3 de plus d'ici 2024, permettent aux jeunes d'apprendre dans les meilleures conditions. Et pour garantir une même offre de service et d'équipement sur tout le territoire, le Département est le premier financeur des projets des communes : maisons de santé, fibre optique, aménagements pour maintenir le lien social, les commerçants, mairie, bureau de poste et écoles communales, routes et aires de covoiturage... Le Département garantit à tous les Héraultais les mêmes chances de travailler, grandir, vieillir.

UN TREMPLIN POUR LES CITOYENS

Sonia El Ghrabli, maman d'Imran

« Entre ses rendez-vous médicaux et les activités pour le stimuler, j'ai dû arrêter de travailler pour m'occuper de mon fils, âgé de 3 ans et porteur de trisomie 21. Grâce au Département, via la Maison Départementale des Personnes Handicapées (MDPH), je peux bénéficier d'une prestation de compensation du handicap de mon fils, qui couvre en partie ma perte de revenus. Cette aide couvre aussi les coûts liés aux nombreux trajets pour les consultations d'Imran et finance une partie de la micro-crèche où il va une journée par semaine. Nous bénéficions également d'un assistant de vie scolaire (AVS) qui le rassure beaucoup lorsqu'il est à l'école, trois demi-journées par semaine. Sans ce soutien, il serait plus compliqué pour Imran d'aller en classe et pour nous d'assumer tous les frais liés à son handicap. »

Joao Fernandes, mari aidant

« Je dois être constamment présent auprès de ma femme Maria, qui ne peut se déplacer à 79 ans. Je fais les courses, les repas, je m'occupe aussi du linge, c'est fatigant. Le Département, par l'intermédiaire de la Maison Départementale de l'Autonomie (MDA) a accordé à mon épouse une allocation personnalisée d'autonomie (APA). Elle nous permet de financer une aide à domicile 55h par mois, même le week-end. Elle s'occupe du ménage et accompagne mon épouse au quotidien. Une infirmière passe tous les jours pour aider Maria à se lever, se laver et s'habiller. L'APA m'offre aussi une aide au répit de temps en temps, qui me permet de m'absenter ou de me reposer. C'est un soutien précieux, sans lequel nous ne pourrions pas continuer de vivre tous les deux chez nous. »

Nadjet Chouit, nouvelle active

« Mère au foyer avec 7 enfants, j'ai consacré ma vie à ma famille : courses, entretien de la maison, éducation de mes enfants... Quand mon mari a dû arrêter son activité pour raison de santé, j'ai sollicité l'aide du Département pour un accompagnement professionnel afin de débuter une carrière à 49 ans ! J'étais timide et stressée à l'idée de ne pas y arriver. Les personnes qui m'ont accompagnée m'ont donné confiance. Le Département m'a orientée vers la Ligue de l'enseignement à Roujan : après un essai en cuisine, j'ai intégré l'atelier réemploi textile, où j'étais couturière pendant 2 ans. Puis je me suis formée pour devenir assistante de vie aux familles avec un complément pour m'occuper des personnes handicapées. Aujourd'hui, je suis en CDI à temps partiel au sein de l'entreprise d'insertion la Main de Jeanne et j'aide 5 personnes âgées, afin qu'elles puissent vivre le plus longtemps possible chez elles. J'augmenterai bientôt mes heures, car se sentir utile, recevoir leur sourire me donne du courage ! »

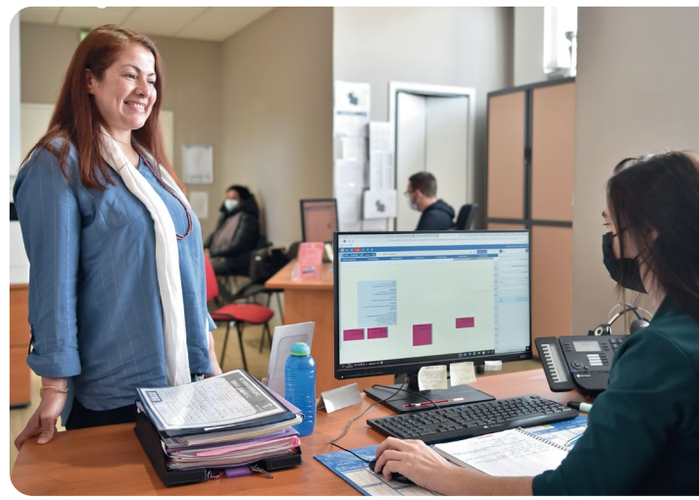

Un budget maîtrisé

420 M€
pour les séniors et les personnes en situation de handicap

- Renforcer le maintien à domicile, notamment via l'habitat inclusif innovant
- Améliorer les conditions de travail, les loisirs
- Épauler les aidants

195 M€
consacrés à l'enfance et à la famille

- Accompagner la parentalité
- Créer des places d'accueil adaptées aux besoins spécifiques des enfants confiés
- Poursuivre l'offre de santé gratuite et de proximité de la Protection maternelle infantile

280 M€
pour l'insertion

- Favoriser l'insertion sociale et professionnelle des allocataires du Revenu de Solidarité Active (RSA)
- Lutter contre la fracture numérique
- Soutenir les structures d'insertion par l'activité économique

3,7 M€ pour la protection des espaces naturels

- Préserver nos espaces naturels sensibles tout en les rendant accessibles au public, aux éleveurs et aux chercheurs
- Mieux connaître et préserver la biodiversité, en particulier les pollinisateurs
- Sensibiliser à la protection de l'environnement l'ensemble des publics : scolaire, bénéficiaires du RSA, grand public...

67 M€
pour les collèges

- Aménager les établissements de façon moderne, confortable et écoresponsable comme le collège Port-Marianne
- Développer le numérique éducatif avec des outils performants
- Renforcer le bio et les produits locaux et labellisés dans les cantines avec un objectif : 100% d'ici 2028

28 M€ de solidarités avec les plus précaires

- Garantir un logement décent à chacun
- Favoriser l'accès à une alimentation saine, au numérique
- Donner les moyens de s'en sortir aux plus vulnérables

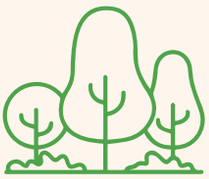

9 M€ pour la protection du territoire

- Poursuivre la mission des rando-pisteurs sur les sentiers et dans les espaces naturels sensibles
- Défendre la forêt contre le risque incendie avec les forestiers-sapeurs

71 M€
pour le patrimoine départemental

- Créer des bâtiments éco-responsables et améliorer la performance énergétique des sites
- Regrouper les agents sur des sites communs pour un fonctionnement économique et optimisé
- Renforcer l'attractivité de l'Hérault avec des pôles de culture et de loisirs innovants

13 M€ pour la culture

- Proposer une offre culturelle de proximité, innovante et numérique
- Soutenir toutes les formes de création
- Diffuser une offre culturelle sur tout le territoire et pour tous les publics

12,5 M€ pour les sports et loisirs

- Développer les sports de nature, respectueux de l'environnement
- Permettre une pratique sportive au plus grand nombre
- Développer une offre multisports tendance et dynamique

16 M€ pour l'agriculture, la pêche et la conchyliculture

- Augmenter les liens entre producteurs locaux et consommateurs pour une alimentation plus saine
- Soutenir la profession agricole dans sa démarche vers la Haute Valeur Environnementale
- Valoriser les vins, les coquillages, les spécialités culinaires de l'Hérault

3,5 M€ pour la jeunesse et la démocratie citoyenne

- Donner aux jeunes les chances de réussir et de devenir des citoyens engagés
- Poursuivre le budget participatif, pour une citoyenneté active

47,2 M€ pour les aides aux communes (solidarités territoriales)

- Accompagner l'investissement des acteurs locaux dans leurs projets d'aménagement d'espaces ou d'équipements
- Aider financièrement les communes qui se dotent de maisons de santé
- Déployer le Très Haut Débit dans 286 communes non couvertes par le réseau privé. 100% du territoire connecté en 2023.

6 M€ pour le tourisme

- Mettre en œuvre des innovations pour un tourisme durable
- Valoriser les producteurs et les atouts de la destination

45 M€ pour le SDIS

- Protéger la population des risques majeurs
- Recourir à des engins de pointe toujours plus performants
- Agir en cas de crise (guerre en Ukraine, COVID-19)

62,5 M€ pour les routes et mobilités

- Construire de nouveaux équipements structurants pour relier le territoire
- Choisir des routes innovantes et durables, favorables à la biodiversité et co-construites avec les citoyens
- Faciliter la pratique du vélo et encourager le vélo à assistance électrique

NOS ENGAGEMENTS PLURIANNUELS

350 M€ sur 10 ans pour Hérault Littoral

- Anticiper les effets du changement climatique sur le littoral en privilégiant l'innovation
- Agir dès aujourd'hui en aménageant le littoral pour atténuer les effets de l'érosion
- Sensibiliser le grand public aux enjeux du littoral et le rendre acteur des adapations à venir

310 M€ en cofinancement pour Hérault Irrigation

- Assurer la pérennité des vignes face au réchauffement climatique
- Moderniser les réseaux pour optimiser les opportunités d'économies d'eau
- Développer de nouvelles cultures plus résistantes et de nouvelles pratiques moins gourmandes en eau

384 M€ en cofinancement pour Hérault Numérique

- Connecter 286 communes à la fibre
- Réduire les inégalités face au numérique
- Développer les nombreux e-usages

CHANGER LES RELATIONS FEMMES-HOMMES

Les stéréotypes sur les inégalités femmes-hommes peuvent exister dès le plus jeune âge. Par des actions d'éducation citoyenne mais aussi grâce à une nouvelle façon de concevoir l'espace dans les collèges, le Département entend changer les mentalités.

Parmi les actions éducatives territoriales (AET) que le Département finance dans les collèges, de nombreuses sont consacrées aux discriminations sexistes et de genre. En janvier, au collège Jean Perrin à Béziers, « *Le respect c'est mutuel* » était organisé par la fédération Léo Lagrange, qui œuvre pour le vivre-ensemble.

Les 3ème ont participé à différents ateliers comme lister les qualités ou domaines d'activités prétendument attribués aux femmes (*shopping, maquillage, ménage*) et aux hommes (*sportif, jeux vidéo*), ou encore classer des jouets selon le sexe. Aux intervenantes de Léo Lagrange de déconstruire ces préjugés. Au cours des échanges, la parole s'est libérée. « *Il y a beaucoup d'insultes sexistes au collège et des jugements sur l'orientation sexuelle. L'atelier a permis à certains garçons de s'en rendre compte car ils ne sont pas forcément conscients de ce qu'ils disent* », confie Céliane.

DES COLLÈGES APAISÉS

On le sait, l'aménagement de l'espace public favorise aussi l'inégalité des sexes. De nombreuses villes s'attaquent au problème : choix des infrastructures de loisirs, endroits mal éclairés propices au harcèlement, féminisation du nom des places et des rues sont autant d'actions concrètes pour redonner leur place aux femmes.

Le Département de l'Hérault agit aussi dans les collèges. Exit les terrains de sport au centre de la cour, occupés en majorité par les garçons. Place aux lieux de convivialité et de mixité, comme le kiosque installé à Max Rouquette à Saint-André-de-Sangonis. Prochaine étape : l'ouverture à Montpellier, en 2022, du collège de Port-Marianne, exemplaire en termes de mixité. « *Nous l'avons conçu avec le bureau d'étude AROBE, spécialiste des usages filles-garçons dans les collèges. Cours dédiées par niveaux, plateaux sportifs distincts, des espaces récréatifs, sanitaires ouverts vers l'extérieur... les élèves vont s'approprier l'espace différemment* », indique Renaud Calvat, vice-président délégué à l'Éducation.

DES FEMMES À LA PAGE

À Pierresvives, le Département forme des contributeurs pour alimenter Wikipédia en portraits de femmes.

Cette initiative a été prise suite à une étude de 2008 qui constatait que seuls 12 % des pages Wikipédia France étaient consacrés aux femmes. Une part qui progresse grâce à l'action de rédacteurs féministes. À l'instar des Archives départementales à Montpellier, qui proposent tous les premiers vendredis du mois des ateliers gratuits et ouverts à tous, en partenariat avec la célèbre encyclopédie en ligne.

Rédiger des portraits, mais aussi modifier, traduire dans d'autres langues ou enrichir des pages existantes : tels sont les objectifs de ces ateliers, animés aujourd'hui par Pauline et Jules, en service civique. « *Avant cette expérience, je n'avais jamais écrit de portrait pour Wikipédia, mais avec un peu de méthodologie, c'est très accessible* », constate Pauline. Elle a par exemple publié l'histoire d'Isabeau de Bonzi, baronne du XVIIème siècle qui eut un rôle important à l'assemblée des finances de Montpellier. « *Le site ne conserve que les portraits de personnalités illustres, et c'est la difficulté avec les biographies de femmes. Il faut trouver les ressources, les faits historiques qui légitiment la création d'une page. C'est toute une historiographie empreinte de machisme à revoir* », précise Sophie Peralta, cheffe de service actions culturelles et éducatives.

pierresvives.herault.fr

Diane de Joannis de Chateaublanc

1 langue

Pour les articles homonymes, voir Joannis

Diane de Joannis de Chateaublanc, marquise de Castellane, connue surtout comme **Marquise de Ganges** (née en 1635 - morte le 5 juin 1667 à Ganges) est une dame de la noblesse française assassinée au XVIIe siècle.

Sommaire [masquer]
1 Sa vie
2 Entre vérité et légende
3 Notes et références
4 Annexes
4.1 Bibliographie
4.2 Articles connexes
4.3 Liens externes

Sa vie [modifier | modifier le code]

Diane de Joannis, que l'on dit être une arrière-petite-nièce de Nostradamus, était appelée « Mademoiselle de Chateaublanc », du nom d'une propriété que possédaient ses parents près d'Avignon.

Elle était fille de Gabriel de Joannis, seigneur de Roussan et de Châteaublanc (lignée des Giovani de Florence alias de Joannis) et de Laure de Rousset de Saint Sauveur (lignée de Saint Louis)[1].

À l'âge de 13 ans, elle épouse le marquis Dominique de Castellane, qui l'emmène avec lui à la cour à Versailles. Brune, d'une très grande beauté, la marquise de Castellane, surnommée « la belle Provençale », fut remarquée par le roi Louis XIV et eut l'honneur en octobre 1655 de danser avec lui le septième ballet de la Nuit dans le rôle d'Artémise.

Nommé gouverneur des galères royales, son mari fut envoyé en Méditerranée où, à la suite d'une tempête, ses navires coulèrent et il mourut noyé au large de Gênes en 1654.

Devenue veuve, la marquise se retire à Avignon d'où elle ne se décide à sortir que trois ans plus tard à la suite d'une visite de son ami, le duc de Candale.

Le 8 août 1658, elle se remarie avec un jeune et brillant aristocrate languedocien, Charles de Vissec de Latude, comte de Ganges (1639 - 1737), baron des États de Languedoc, gouverneur de Ganges, lieutenant du roi de la Finance du Languedoc, commandant du Fort Saint-André à Villeneuve-lès-Avignon, dont le fief sera, le 30 juin 1666 (date d'enregistrement au Parlement de Toulouse), érigé en marquisat.

Diane de Joannis

Portrait présumé de Diane de Joannis de Chateaublanc, dame de Ganges, attribué à Pierre Mignard.

Biographie

Naissance	1635 Avignon
Décès	5 juin 1667 Ganges
Pseudonymes	Mademoiselle de Châteaublanc, la Belle Provençale
Conjoints	Dominique de Castellane (d) (de 1647 à 1658) Charles de Vissec de Latude (d) (de 1658 à 1667)

Autres informations

Personne liée	Louis XIV

modifier - modifier le code - modifier Wikidata

L'ENTREPRENEURIAT FÉMININ ENCOURAGÉ

Pour aider des femmes à se lancer dans la création d'entreprise, le Département cofinance le Club des Créatrices, une action d'insertion professionnelle conduite par le Centre d'Information sur les Droits des Femmes et des Familles (CIDFF).

Nathalie Agbagla, créatrice de Watnowa témoigne :

« *J'ai intégré le club des créatrices avec comme projet d'accompagner les agriculteurs à alléger leur facture d'eau et à améliorer leur impact environnemental pour éviter les conflits d'usages de la ressource dans les années à venir. Le Club m'a permis de tester mon idée et d'analyser les réactions. C'est un lieu d'échanges bienveillants et une source de motivation car tout au long de la mise en œuvre de notre projet nous sommes encadrées par des femmes ayant de l'expérience dans le domaine de l'entrepreneuriat et c'est une réelle force pour l'épanouissement de nos projets !* »

watnowa.com

LE SAVIEZ-VOUS ?

Depuis 2015, l'assemblée départementale est paritaire. Dans chacun des 25 cantons, c'est un binôme mixte qui est élu. Et dans l'Hérault, le Département va plus loin en matière d'égalité femmes-hommes dans les ressources humaines, avec aujourd'hui 61 % de femmes managers.

Découvrir le projet sentinelles des rivières

BUDGET PARTICIPATIF : LA CITOYENNETÉ ACTIVE

Pour impliquer les citoyens dans l'action publique, le Département a créé le Budget Participatif. Le principe ? Financer des projets qui améliorent le cadre de vie et favorisent le vivre-ensemble.

Les participants de la 2ème édition ont à nouveau fait preuve d'inventivité pour obtenir l'aide du Département. Avec plus de 200 projets déposés, ils ont tenté de convaincre les Héraultais autour de sujets divers, la préservation de l'environnement, l'amélioration et l'aménagement du territoire, le développement des lieux de loisirs, avec une idée en tête : construire l'Hérault de demain. Les citoyens ont pris part à l'entièreté du processus, puisque que c'est une Commission Citoyenne qui s'est chargée d'évaluer les projets sur leur recevabilité avant qu'ils soient confiés à « La Fabrique des Projets », composée d'experts départementaux, qui a déterminé leur faisabilité à la fois au niveau technique, juridique et financier. Le dernier mot revient à l'ensemble des Héraultais qui ont pu s'exprimer par un vote pour leurs projets préférés, sur la plateforme **jeparticipe.herault.fr**, clôturé le 20 mars. Les projets lauréats sont également à découvrir sur cette page.

ENVIRONNEMENT, SOLIDARITÉ : DES HÉRAULTAIS ENGAGÉS

50 candidats lauréats de la première édition du Budget participatif ont été soutenus par le Département. Ils font depuis vivre leur projet !

AMÉNAGER UN BELVÉDÈRE SUR LE COL DE FONTFROIDE, VERS FRAÏSSE-SUR-AGOUT

Lorsque Sollyvan Foglieni s'est arrêté pour la première fois au niveau du Col de Fontfroide, il a immédiatement été séduit par la vue qu'offrait l'arrière-pays héraultais. Il a alors imaginé un belvédère permettant l'arrêt des usagers en toute sécurité au niveau du virage. « *C'est une des plus belles vues du Département, il fallait donc permettre aux passants de pouvoir admirer la vue* », explique-t-il.

Le Département a réalisé des travaux de terrassement. « *Avec le soutien financier du Département, nous allons créer une aire de stationnement, un coin pique-nique avec des tables et mettre en place un panneau d'informations sur le paysage du Haut-Languedoc* ». Un projet qui a pour objectif de permettre à tous, automobilistes, motards comme cyclistes de pouvoir profiter de ce panorama sur la nature.

PENSER BIODIVERSITÉ ET DÉVELOPPEMENT DURABLE AVEC LES COLLÉGIENS DE PÉZENAS

À Pézenas, les élèves du collège Jean Bène ont laissé place à la nature… Neuf arbres ont été plantés dans le cadre du projet « Réduire l'empreinte écologique de mon collège ». « *On voulait respirer et être entouré d'arbres c'est plus agréable* », confie une collégienne.

Au-delà du besoin de végétaliser leur lieu de vie, ce projet est, pour certains élèves, l'occasion d'œuvrer à leur échelle en faveur de l'environnement. « *Cela nous permet d'avoir des gestes pour améliorer les conditions écologiques. On espère que ça va inciter les autres élèves à suivre notre exemple* », explique Romane, élève de troisième.

Depuis 2019, le Département a lancé le « Plan Collèges » qui consiste à transformer les collèges de l'Hérault notamment pour répondre aux normes de l'écoconstruction. Au total, 198 M€ sont investis pour améliorer les conditions de travail des élèves et enseignants.

AGIR POUR LES SANS-ABRIS AVEC COCOON

Cocoon est le résultat d'une idée ingénieuse et solidaire de l'association Un Toit pour toi, permettant aux personnes sans domicile fixe d'avoir accès provisoirement à un petit-abri entièrement équipé. « *Il est suffisamment grand pour y vivre mais pas trop pour qu'il puisse être déplacé. Le financement du Département a permis d'investir dans la technologie pour que l'abri soit indépendant, sans besoin d'évacuation d'eau, nécessitant seulement une prise de courant pour fonctionner* », explique Jérôme Boudet, un des porteurs du projet.

Mais Cocoon c'est bien plus qu'un toit, c'est tout un élan de solidarité et de bienveillance qui se crée autour de ce nid. Des habitants voisins rendent visite régulièrement au cocooneur, l'aident à subvenir à ses besoins et relaient des informations à tout le quartier : « *c'est grâce à cet accompagnement citoyen qu'un des occupants du Cocoon a pu obtenir un vélo pour se rendre au travail* », affirme Jérôme Boudet. Et l'association a pour objectif de s'orienter vers le privé : « *le projet peut être considéré comme une volonté de responsabilité sociétale pour certaines entreprises. Elles souhaitent accueillir des cocoons pour impliquer les salariés dans les valeurs de l'entreprise* ».

DES MENUS PARTAGÉS

Plus de plats végétariens ? Progression des produits bios et locaux. Bilan du gaspillage alimentaire. Chaque trimestre, Nathalie Delemotte, cheffe de service au Département, se rend dans l'un des collèges alimentés par l'Unité de production culinaire de Fabrègues pour **discuter menus avec les élèves, parents d'élèves, cuisiniers, chefs d'établissement, diététicien•ne•s...** « *Avec des questionnaires adressés à tous les élèves et ceux qui viennent au comité, nous faisons le bilan sur ce qu'ils ont aimé ou jeté. Notre objectif est de proposer des plats qu'ils vont apprécier et qui répondent à leurs besoins nutritionnels* », explique-t-elle.

LES HABITANTS PARTICIPENT AUX POLITIQUES PUBLIQUES

Pour élaborer ses politiques publiques, le Département fait appel aux principaux concernés : les Héraultais.

DES ÉLUS EN HERBE

Le Département implique ses citoyens dès le plus jeune âge en leur proposant de devenir éco-délégué des collèges et d'agir en faveur de l'environnement. « *Ils sont à la fois des co-pilotes et des relais de connaissances auprès de leurs camarades autour des grands enjeux de la transition écologique et du développement durable. De véritables ambassadeurs d'un avenir écoresponsable pour la planète !* », témoigne Christophe Morgo, vice-président délégué à l'environnement. Cette action développée initialement dans l'Hérault, et portée par l'Éducation nationale, la Maison départementale de l'environnement et le réseau COOPERE 34, s'étend aujourd'hui ailleurs en France.

NOUVEAU : LE COMITÉ DES JEUNES

Au sein de l'Observatoire départemental de la protection de l'enfance, le Département va mettre en place un Comité des Jeunes confiés ou anciennement confiés. Ils pourront évoquer leurs parcours et exprimer leurs attentes concernant la politique de l'Aide Sociale à l'Enfance. **Objectif : faire évoluer les dispositifs et les pratiques des professionnels, favoriser le tutorat entre grands et plus petits pour renforcer le bien-être des enfants confiés**.

LES HÉRAULTAIS CO-PILOTENT

Plan vélo, plan routes et biodiversité et bientôt stratégie de sécurité routière : **pour chaque décision en matière de mobilités, le Département réunit son « comité des usagers »** constitué d'associations diverses représentatives de toutes les sensibilités, comme la Prévention Routière, la Fédération Française des Motards en Colère ou la Fédération de Cyclotourisme. En février, il a réuni ces acteurs ainsi que des représentants des forces de l'ordre et des secours autour d'un atelier sécurité routière. « *Nous prenons en considération l'avis de tous ces acteurs autour de débats et d'animations afin de préparer notre futur Plan Sécurité Routière 2022-2027* », informe Philippe Vidal, vice-président délégué à l'aménagement du territoire.

Au plus près de l'usager, **le Département a adopté en 2021 la charte de la participation du public, qui va bien plus loin que les obligations réglementaires en matière de démocratie locale**. Consultations, réunions publiques, questionnaires : l'avis des Héraultais compte. Ainsi, ils ont pu répondre à un sondage en mars sur leurs comportements au volant et les axes d'amélioration pouvant être pris en matière de sécurité routière. Une première version de ce plan sera soumise une nouvelle fois à la consultation du public en septembre, avant son approbation définitive par les élus départementaux.

DISPOSITIF PARTICIPATIF RSA

Le Département invite les allocataires à s'exprimer. Dans les Commissions d'équipes pluridisciplinaires, ils examinent les dossiers relatifs au versement de l'allocation et aux demandes de soutien financier. Ils sont aussi engagés dans **des comités participatifs réunis une fois par mois, pour émettre des propositions d'amélioration et des avis sur les projets du Département liés à l'insertion.** « *Nous pouvons faire part de toutes nos idées et rebondir sur celles des autres. On prend réellement en compte nos propositions* », explique un allocataire du RSA, participant à la commission de Clermont-l'Hérault. Une implication citoyenne qui permet d'améliorer la Politique Départementale d'Insertion et, à l'échelle individuelle, de valoriser l'estime de soi : « *cela nous permet de briser l'isolement, d'échanger avec les autres et de se sentir utile* », confie-t-il.

L'AUTONOMIE POUR TOUS

Les citoyens, membres d'associations représentant les personnes âgées et en situation de handicap, peuvent **s'impliquer dans l'amélioration des conditions de vie de ces personnes, grâce à leur participation au Conseil départemental de la citoyenneté et de l'Autonomie (CDCA)**. Une des commissions du CDCA élabore une synthèse sur les conditions d'accueil des élèves en situation de handicap, avec des parents experts, des adultes en situation de handicap, des associations et des spécialistes de l'inclusion. « *Nous sommes des passionnés et nous sommes tous très impliqués pour améliorer la scolarité difficile de ces enfants, les adultes de demain* », affirme Nadia Chebaïki, parent expert et pilote de la commission.

INCLUSION NUMÉRIQUE : DES INITIATIVES INÉDITES

Alors que la dématérialisation poursuit sa progression, près de 20% de la population* se retrouvent encore sans aucun accès à Internet ou avec un manque considérable de compétences numériques, nécessaires à la vie quotidienne. Face à cet enjeu de société, le Département déploie 4 nouvelles initiatives pour l'inclusion numérique.

UN ORDI POUR TOUS

En lançant cette opération avec FACE Hérault, le Département répond à un double objectif social et environnemental : réduire la fracture numérique et recycler du matériel informatique inutilisé.

En janvier, près d'une centaine d'ordinateurs reconditionnés ont ainsi été donnés à des allocataires de minima sociaux non équipés pour les aider dans leurs démarches. Recherche d'un emploi, accès aux droits, procédures administratives et même école… difficile aujourd'hui de faire sans ordinateur ! Redeh Abir, jeune maman nous explique : « *j'étais obligée d'écrire mes lettres de motivations sur mon smartphone, ou de me déplacer dans un cybercafé pour pouvoir faire mes démarches. Aujourd'hui, je vais être plus efficace. Cela garantit également à nos enfants un bon suivi pédagogique.* » Une formation aux outils de base est dispensée par FACE Hérault, puis un service de dépannage est proposé par l'association Culture Numérique Occitanie pour répondre à des difficultés techniques que pourraient rencontrer les allocataires nouvellement équipés.

UNE ACTION VERTUEUSE QUI A DE L'AVENIR

Cette opération est également une belle façon de réemployer du matériel opérationnel, comme le rappelle Claudine Vassas-Mejri, vice-présidente déléguée à l'insertion et l'économie solidaire : « *c'est également une démarche écologique puisqu'il s'agit de donner une seconde vie à des ordinateurs ayant déjà été utilisés par les agents du Département. Il est d'ailleurs question de l'obtention d'un label développement durable* ». Compte tenu du succès du dispositif, le Département souhaite le déploiement d'une plateforme collaborative ouverte aux dons de diverses collectivités et entreprises. *"L'objectif est de mutualiser les dons et de s'ouvrir à un plus large public."*

* soit 13 Millions de Français selon l'Étude réalisée par l'INSEE en 2019

L'HÉRAULT 100% CONNECTÉ

Réduire la fracture numérique, c'est aussi proposer un accès à la fibre à tous les Héraultais. Avec son engagement Hérault Numérique, le Département connecte 286 communes, non concernées par les zones d'initiatives privées. 155 000 foyers sont déjà raccordables, et la cible de 260 000 sera atteinte dans un an.

DES PASS POUR SE FORMER

Le Département a commandé 6 700 pass numériques distribués depuis janvier. Comme des tickets restaurant, ils se matérialisent sous la forme de chéquiers de 10 Pass, qui permettent de financer une formation dans une structure d'accueil.

Cofinancé par le Département et l'État, ce dispositif, déployé sur les territoires du Piémont-Biterrois et de Thau, offre la possibilité à des jeunes demandeurs d'emploi sans diplôme, des allocataires du RSA et des séniors de bénéficier de plus de 50 parcours de formation. Objectif : acquérir une certaine autonomie à la fois dans les usages numériques du quotidien mais également dans les démarches administratives. Cette initiative s'étend actuellement dans l'ouest Héraultais pour être généralisé dans tout le département à la fin de l'année.

2 questions à Marjorie Liparoti, conseillère numérique au Département

Quelles sont les missions d'un conseiller numérique ?

L'État a déployé 4 000 conseillers numériques France services dans tout l'Hexagone, dont 51 dans l'Hérault et 5 au sein du Conseil Départemental. Nous sommes chargés d'orienter, de sensibiliser et de former les différents publics éloignés du numérique à ces usages : démarches administratives, navigation internet, boîte email ou les logiciels de traitement de texte comme Word. Notre rôle est aussi de donner envie aux usagers qui ne sont pas motivés à l'idée de se former, de se lancer !

Où obtenir de l'aide ?

Il suffit de se rendre dans l'une des nombreuses structures qui accompagnent les usagers dans leurs démarches administratives sur Internet. Elles sont réparties dans tout l'Hérault comme les LAM (Lieux d'Accès Multimédia), les maisons France services et d'autres associations. Ces espaces permettent de réduire les inégalités d'accès aux technologies numériques et de développer l'apprentissage en vue de favoriser l'autonomie des personnes. Ils sont répertoriés sur une cartographie que vient de lancer le Département sur le site : **numeriquepourtous.herault.fr**.

La carte
numeriquepourtous.herault.fr

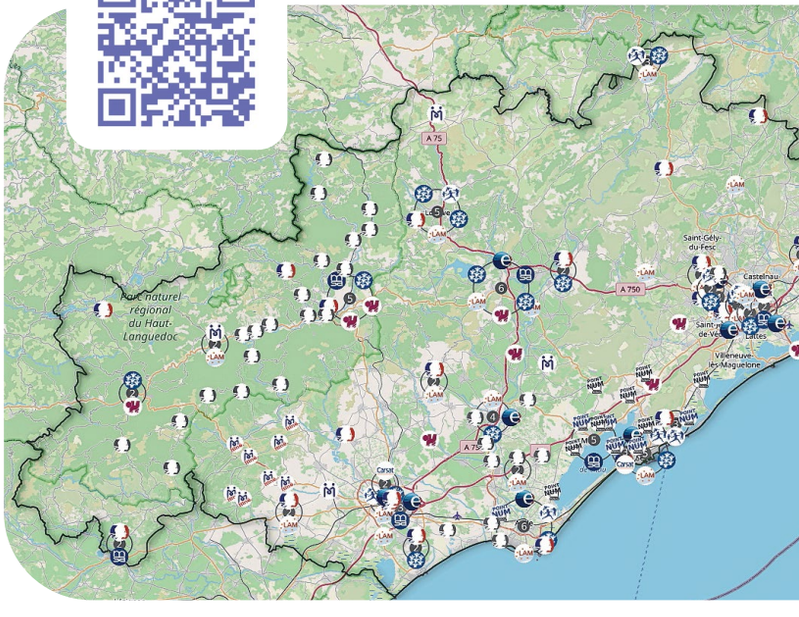

La résidence l'Albarelle, livrée à Montpellier en janvier, est composée de 75 logements dont 30 Habitat Sénior Services.

L'AUTONOMIE À 100 %

Le Département s'est fortement engagé dans le maintien à domicile des personnes âgées. Hérault Logement apporte une réponse à la demande des collectivités avec le label Habitat Senior Services.

Pour accompagner le vieillissement de la population, le Département a développé une politique de maintien à domicile des personnes âgées. Hérault logement, son office public de l'habitat qui construit et gère des logements sociaux sur tout le territoire héraultais a obtenu à ce titre, le label "Habitat sénior services" (HSS). Il met en place un environnement de services spécifique avec un référent senior et un numéro d'appel dédié, notamment, et adapte les logements aux besoins individuels des personnes : fixer des barres de maintien dans une douche, poser des volets roulants, sécuriser des abords pour éviter les chutes...

PLUS DE BIEN-ÊTRE

« *L'objectif est de développer, au-delà d'un logement adapté, confortable et sécurisant, une qualité de services pour assurer le bien-être de nos locataires séniors. 90 % préfèrent vieillir chez eux* », indique Vincent Gaudy, Vice-président délégué au logement social et à la politique foncière.

260 logements, appartements ou maisons individuelles, ont déjà bénéficié de tels aménagements et Hérault Logement a pour objectif d'en adapter 75 de plus, chaque année.

INNOVATION AUDITIVE

En 2021, Hérault Logement a reçu un trophée d'Habitat Sénior Services (HSS) pour l'installation de carillons lumineux qui permettent, outre la sonnerie classique, de déclencher une alerte visuelle lorsqu'une personne sonne à la porte. « *Certains seniors déficients auditifs ne répondaient pas lorsqu'on leur rendait visite* », précise Séverine Woock-Jean, responsable de la stratégie HSS de Hérault Logement. À ce jour, 22 logements en ont été dotés. Ils sont désormais systématiquement installés dans tous les logements neufs labellisés HSS.

ET VISUELLE

Pour faciliter l'accès des séniors malvoyants à son site en ligne (**logement.herault.fr**), Hérault Logement l'a équipé du module Lisio. « *En cliquant sur un petit hippocampe, on peut indiquer son handicap ou sa difficulté et le site s'adapte pour faciliter la navigation* », indique Séverine Woock-Jean. Cette innovation qui permet par exemple de modifier la taille des polices, s'adresse aux séniors déficients visuels, mais aussi aux personnes en situation de handicap ou d'exclusion numérique et celles qui ont du mal avec la langue française.

DANS L'HÉRAULT ON « HABITE MIEUX »

Le Département aide les propriétaires occupants qui réalisent des travaux pour rénover un habitat ancien et améliorer ses performances énergétiques.

Rénovation énergétique, adaptation du logement à la perte d'autonomie ou aux personnes à mobilité réduite (PMR), rénovation de biens très dégradés ou insalubres… Ces travaux coûtent cher mais des aides peuvent être obtenues par les propriétaires qui occupent leur logement. « *Le Département dans le cadre de son programme Hérault Rénov accompagne ces personnes pour mobiliser les fonds qu'il met à disposition avec ceux de l'Agence nationale d'amélioration de l'habitat (ANAH) et des intercommunalités concernées* », résume Fateh Tebbakha, architecte chef de service de Soliha Hérault qui anime ce programme. Les aides mobilisables peuvent couvrir 35 % à 80 % du montant des travaux. « *Leur taux varie selon la catégorie des travaux et le revenu des ménages* », précise-t-il.

Pour une rénovation énergétique il faut aussi justifier d'un « bouquet de travaux » qui assure une économie d'énergie d'au moins 35 %. Le Département a mobilisé l'équipe de Soliha qui visite les logements, donne des conseils sur les travaux à réaliser, monte les dossiers de subventions… Neuf permanences ont été décentralisées sur le territoire afin de faciliter le contact. Depuis la mise en place du programme Hérault Rénov, en février 2019, 1 007 logements ont pu être améliorés sur le territoire des 6 intercommunalités concernées mobilisant 10,5 M€ de subventions pour 16,8 M€ de travaux engagés. Pour prendre contact : **www.herault-renov.fr**

À PALAVAS-LES-FLOTS, ANNE CARRIÈRE A BÉNÉFICIÉ D'HÉRAULT RÉNOV

« *J'ai acheté une maison année 1972 dans laquelle il y avait beaucoup de travaux à faire. J'ai pu être aidée pour refaire les menuiseries, isoler les combles, installer une climatisation réversible, notamment. Étant donné mes petits revenus, mes travaux ont été couverts à 65 % grâce à une subvention de 15 844 €, sans laquelle je n'aurais pas pu les réaliser. Ça a été très simple car je n'ai eu qu'un seul interlocuteur pour monter le dossier, sauf les devis dont je me suis occupée ! Et le travail a été bien fait puisqu'il est réalisé par des artisans agréés.* »

Exemple d'un projet mené par Hérault Rénov

DEMANDEZ LE GUIDE !

Besoin d'un coup de pouce ? Le Département est là pour vous aider.
Retrouvez l'ensemble de ses dispositifs dans les guides Solidarités mis à votre disposition.
Insertion, handicap, solidarités, séniors, parents : 5 éditions pour répondre à chaque situation. Au menu : des conseils, informations et solutions pratiques sur vos droits et démarches, sur la santé, le logement, l'emploi, la vie de votre enfant…

→ Disponibles gratuitement dans les Maisons Départementales des Solidarités et de l'Autonomie, les PMI et sur **herault.fr**.

DES FAMILLES BIEN ACCUEILLIES

Pour permettre aux foyers de concilier vie de famille et vie professionnelle, le Département accompagne le développement des modes d'accueil en veillant avant tout à l'intérêt de l'enfant.

Plan des salles, équipements de sécurité, dortoirs, jouets... dans chaque nouveau projet de crèche ou structure d'accueil, le Département joue un rôle de conseiller pour garantir l'éveil, l'épanouissement et le bien-être des enfants. C'est aussi sa mission auprès des personnes souhaitant devenir assistant maternel, à qui il délivre un agrément à la suite d'une formation avant accueil de 3 semaines. « *L'Hérault compte à ce jour 4 423 assistants maternels agréés, 301 crèches et 62 autres sont en projet notamment des micro crèches* », note Maguelonne Teisserenc, cheffe du service Agréments et modes d'accueil enfance de la Protection maternelle et infantile (PMI).

Le Département va continuer d'accompagner le développement de l'offre et la qualité de l'accueil petite enfance sur tout le territoire. Il a délivré sa feuille de route fin janvier, en signant avec la CAF, la Préfecture et d'autres partenaires de la Petite Enfance son 2ème Schéma départemental des services aux familles 2021-2025. « *On recherche à mailler le territoire de tous les modes d'accueil* », ajoute-t-elle.

DES BESOINS SPÉCIFIQUES

« *Le Département a créé une charte d'accueil du jeune enfant en situation de handicap, de maladie chronique ou toute autre particularité de comportement ou de développement qui nécessitent un accueil spécifique* », indique Véronique Calueba, Vice-Présidente déléguée aux solidarités enfance et famille. Tous les professionnels des structures ont reçu un exemplaire de cette charte qui inclut un volet formation, afin qu'ils l'intègrent au projet général de la crèche. Objectif : permettre à tout petit Héraultais de 0 à 3 ans, quelle que soit sa situation, de grandir dans un cadre bienveillant et sécurisé.

Véronique Calueba

COMMENT TROUVER UNE CRÈCHE OU UNE ASSISTANTE MATERNELLE NOUNOU ?

Il suffit de se renseigner auprès des 38 Relais Petite Enfance répartis dans tout l'Hérault, qui recensent tous les modes d'accueil existants sur un territoire.

COMMENT DEVENIR ASSISTANT MATERNEL ?

Le Département organise des réunions d'informations sur le métier deux fois par mois à Montpellier et à Béziers. Pour se renseigner : **herault.fr/591-devenir-assistant-maternel.htm**

EN CHIFFRES

8 152 PLACES
EN STRUCTURES COLLECTIVES

14 357 PLACES
EN ACCUEIL INDIVIDUEL

72 MAISONS
D'ASSISTANTS MATERNELS

342 COMMUNES
COUVERTES

MOLIÈRE, 400 ANS

Acteur et comédien né en 1622, Molière mena avec sa troupe une vie itinérante qui le conduisit à Pézenas. En cette année anniversaire, le Département de l'Hérault et l'association LineUP le font revivre avec 13 artistes dans la galerie d'exposition de Pierresvives, à Montpellier.

MOLIÈRE 2022 : DE LA SCÈNE À LA TOILE

Le Département a invité plusieurs street-artistes, peintres et illustrateurs à célébrer Molière. Réalisées pour l'occasion, leurs œuvres renouvellent le regard porté sur sa vie, sa personnalité, son théâtre. « *Les artistes sélectionnés ont des techniques et des parcours différents, pour qu'on puisse parler à la fois de Molière et d'art* », explique Benjamin Reverdy, responsable de la galerie d'exposition.

L'artiste franco-américain Sowat fait partie des 13 artistes de l'exposition.

Leurs styles et leurs techniques les distinguent : du graffiti de Sowat aux collages de Madame, des silhouettes de Levalet aux peintures de Gaétan Vaguelsy, formé aux Beaux-Arts, et aux gouzous dont Jace anime l'espace public. « *Il était important que Molière soit accessible à tous nos publics et nous avons essayé de le faire de façon originale. Treize grandes toiles feront découvrir Molière d'une autre façon, donneront envie de peindre, et de réfléchir sur la modernité de ses pièces.* » Des textes racontent son époque, ses pièces, son rapport aux femmes, et éclairent l'intention de chaque artiste.

Comme celle de Loraine Motti, quatre de ces oeuvres sont éphémères et à contempler en exlusivité à Pierresvives.

Le portrait numérique de Molière, réalisé par Zelko, introduit la visite, tandis que *Le malade imaginaire* est sculpté par Mara, street-artiste de Montpellier connu pour ses collages aux visages remplis d'une croix. Loraine Motti s'est emparée des *Précieuses Ridicules*, et *Don Juan* a inspiré l'illustrateur Olivier Bonhomme.

Autour de l'exposition, animations, ateliers, expositions virtuelles traiteront de la thématique Molière et du théâtre en général.

Jusqu'au 18 juin, et en version numérique sur **pierresvives.herault.fr**

L'EXPO EN SPECTACLE

Molière en 22 minutes avec le comédien Gilles Buonomo
« Il était tout comédien depuis des pieds jusqu'à la tête… tout parlait en lui et d'un pas, d'un sourire, d'un clin d'œil, il faisait concevoir plus de choses qu'un grand Parleur…15 janvier 1622 naissait un petit garçon qui fut prénommé Jean-Baptiste Poquelin… Ce petit garçon, c'était Molière . » 23 avril à 16h30 - Amphithéâtre

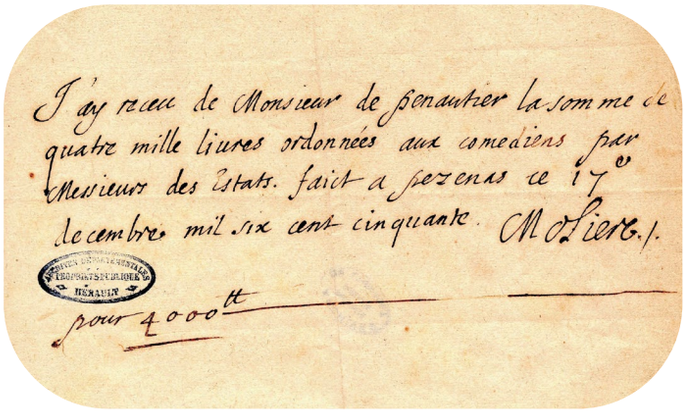
J'ay receu de Monsieur de Penautier la somme de quatre mille liures ordonnées aux comediens par Messieurs des Estats. faict a pezenas ce 17e decembre mil six cent cinquante. Moliere.
pour 4000tt

MOLIÈRE DANS L'HÉRAULT PREUVES D'ARCHIVES

Peu de documents officiels attestent de la vie de Molière. Si les historiens ne s'accordent pas pour situer en 1653 son départ de la cour grâce à son protecteur le prince de Conti, les Archives départementales de l'Hérault conservent à Pierresvives des traces irréfutables de la présence de Molière en 1656 à Pézenas.

Un acte de reconnaissance de dette, signé le 14 mars 1656 devant notaire à Pézenas, indique que « *Magdeleine Béjart prête 530 livres à Marie Courtin, qui s'engage à rembourser cette somme dans l'année* ». Molière signe l'acte en tant que témoin. La même année, en décembre, le comédien signe une quittance de 6 000 livres émanant du trésorier de la bourse du Languedoc. Cette année-là, la troupe avait donné des représentations lors de l'assemblée des États de Languedoc, tenue à Pézenas. Est également conservée une quittance de 1650, attestée par sa signature, pour 4 000 livres ordonnées par les États aux comédiens.

L'ART VIVANT EN RÉSIDENCES

Répéter dans une vraie salle de théâtre, jouer de la musique dans un studio dédié, c'est que propose le Théâtre d'O où, en 2018, le Département décidait de dédier deux salles à des résidences de création pour des artistes de l'art vivant.

Depuis, chaque année, un appel à candidatures est lancé sur les sites du Département et de la DRAC Occitanie. Sont ciblés des projets avancés, ou en voie de finalisation, et soutenus par des partenaires. Les deux institutions étudient les dossiers en convergence. Pour 2022, 12 projets ont été retenus parmi 54 projets candidats. Après Marion Diac en janvier et Panam Siouc en février, pour les musiques actuelles, puis deux résidences chorégraphiques, de Corps itinérants et de Maiastra, les deux clowns de la Cie Doré seront en résidence fin avril. En septembre et octobre, viendra le tour du Théâtre de La Remise, de la Cie Farouche, puis du collectif V.1.

Les compagnies reçoivent une aide financière et bénéficient d'une à deux semaines de résidence, avec un équipement dernier cri du service technique du Théâtre d'O et un personnel à l'écoute de leurs besoins.

Découvrir le programme de Pierresvives

LE PRINTEMPS DE BAYSSAN

Théâtre, cirque, musique…avec Scène en Hérault, le Département présente un agenda fourni.

SCÈNE EN HÉRAULT DANS TOUT LE TERRITOIRE…

Afin d'accompagner les territoires éloignés de la culture par une programmation ou une aide technique, le Département crée des partenariats avec des communes et des intercommunalités en leur proposant des spectacles et en les aidant à accueillir les compagnies de théâtre, danse, cirque, musique. Ces rendez-vous font *Scène en Hérault*.

Avec près de 80 dates pour la saison, de Lunel à Fouzilhon, de Maraussan à Fraisse-sur-Agout ou à Ganges, la culture innerve le territoire.

…ET SOUS CHAPITEAU

Un chapiteau s'installe à Puisserguier. Il accueillera le spectacle pour sangles aériennes et vélo acrobatique de Jean Charmillot et Jérôme Galan, un jeune duo qui a pris le vélo comme motif de création. *Vol d'usage* est leur première création. L'idée de ce spectacle leur est venue des souvenirs de leurs gamelles à vélo. Pour défier la pesanteur, maîtriser l'équilibre, prendre de la vitesse en tournoyant sur la piste, il leur aura fallu huit ans de répétition. Avec une infinie précision, leur vélo mène jusqu'au point de suspension… dans les airs.

Vol d'usage, le 22 avril pour les scolaires, les 23 et 24 avril pour tous les publics.

PROGRAMME

THÉÂTRE

Le roi lear, de la Cie Provisoire, le vendredi 8 avril à 20h30, au théâtre Michel Galabru

Trans (mes enllà), de la Cie des Hommes, mis en scène par Didier Ruiz, le jeudi 21 avril à 20h30, au théâtre Michel Galabru

DANSE

Le sacre du printemps et *L'oiseau de feu*, du CCN Malandain Ballet Biarritz, le samedi 16 avril à 20h30, au théâtre Michel Galabru

MUSIQUE

Emily Loizeau, le jeudi 14 avril à 20h30, au Théâtre Michel Galabru

Cycle gospel, le samedi 14 mai à 18h et le dimanche 15 mai à 17h, à la chapelle Saint Félix

Piers Faccini, le samedi 16 et dimanche 17 avril à 18h, à la chapelle Saint Félix

The Soul Jazz Rebels, en partenariat avec Culture Jazz, le samedi 14 mai à 20h30 et le dimanche 15 mai à 12h, au restaurant du théâtre

Ibrahim Maalouf, le mardi 24 mai à 21h, au théâtre Michel Galabru

HÉRAULT LES CHŒURS !

Jazz vocal, opéra, chants baroques, chants du monde, pop ou gospel… Le festival du chant choral amateur invite tous les styles et répertoires.

« *La première édition de mai 2019 a été un franc succès* », se félicite Pierre Quénard, président de l'association Chœurs du Languedoc, à l'origine du festival. Le 22 mai, près de 60 formations se produiront dans le parc du Domaine d'O où huit scènes accueilleront des chœurs d'hommes, de femmes, à voix mixtes, à voix égales… Une ambiance festive que le Département veut inscrire dans la durée au Château d'Ô.
L'association regroupe 80 chœurs et accueille de nouvelles formations tous les ans. « *De plus en plus de chœurs amateurs viennent du Biterrois, des Hauts-Cantons voire des départements limitrophes* », précise Pierre Quénard.

2ème édition : dimanche 22 mai, de 11h à 19h dans le parc du Château d'Ô.
Entrée gratuite, restauration sur place.

AVRIL 2022, VLÀ BOBY !

Dany Lapointe, petite-fille de Boby, dirige Printival à Pézenas. Cette année, les événements du festival égayeront le centenaire de la naissance du fameux auteur-comédien-musicien piscénois, né le 16 avril 1922.

Quel programme en cette année particulière ?

En 2022, son parrain sera Boby Lapointe, et la thématique ses chansons. Des artistes émergents et de renommée nationale les revisiteront, sous la direction de Sam Burguière, des Ogres de Barback. La soirée Création, le 16 avril, en sera le point d'orgue. L'idée est que la programmation soit joyeuse, fantaisiste, avec une importance pour les mots, et que Printival puisse nous faire du bien dans cette période compliquée. On retrouvera les concerts gratuits de midi, des spectacles jeune public sur les chansons de Boby Lapointe, des concerts à 19h au théâtre et les soirées à 21h sous chapiteau.

Vous allez monter une pièce de Boby Lapointe ?

Ma tante avait archivé ce texte, *Le barbu du square*, et nous voulions que cette pièce de théâtre vive. Cette édition anniversaire est l'occasion idéale. L'association Printival, avec pour partenaires le Département via Hérault Culture et la Ville de Pézenas, se lance dans sa production, et Philippe Car, de l'Agence du Voyage Imaginaire à Marseille, la mettra en scène. Nous serons aussi aidés par trois semaines de résidence à Scène de Bayssan.

Printival : du 26 au 30 avril 2022 à Pézenas

2ÈME ENGAGEMENT TERRITOIRES ZÉRO CHÔMEUR DE LONGUE DURÉE

INCUBATEUR DE RICHESSES HUMAINES

À Lodève, deux entreprises à but d'emplois sont soutenues par le Département dans le cadre de l'expérimentation territoire zéro chômeur longue durée. Leur objectif ? Commencer le recrutement dès septembre, pour employer d'ici 5 ans 250 personnes privées durablement de travail.

En savoir plus sur Territoire zéro chômeur longue durée et les entreprises à but d'emploi

À l'origine de ce projet, les envies citoyennes et associatives d'habitants souhaitant faire évoluer le marché du travail du territoire et réduire la précarité.

Il y a Julien du Recyclage lodévois et ses idées innovantes comme intégrer sa ressourcerie à la déchetterie afin de conseiller les habitants sur ce qui peut se réemployer. Il y a Jean-François, qui a recensé des vergers abandonnés qui pourraient porter leurs fruits s'ils étaient entretenus et a imaginé une offre de maraîchage à domicile. Marie et sa volonté de collecter les biodéchets des habitants directement chez eux. Et Samuel avec sa vision d'une transition écologique pour le Lodévois.

Directeur d'Ehpad, Didier veut mettre fin à la solitude des personnes âgées en proposant des prestations pour recréer du lien social : discussions, shopping ou petits trajets en voiture. Alexeï, coordinateur de l'expérimentation avec l'État et les collectivités est en constante recherche de nouvelles opportunités d'insertion. Et bien d'autres, demandeurs d'emplois, élus, acteurs socio-économiques de la ville…

LE MARCHÉ DU TRAVAIL EN RÉVOLUTION

Vertueuses mais peu lucratives, ces activités inexistantes dans le Lodévois ne concurrencent pas le tissu économique local. « *La manière de recruter change aussi radicalement. On ne part plus d'un profil de poste, mais du profil du candidat : ses compétences, savoir-faire et envies. Son emploi sera sur mesure pour qu'il s'y épanouisse durablement* », expliquent-ils.

Les étudiants de l'ENSAM devant leurs projets

12ÈME ENGAGEMENT «HÉRAULT LITTORAL»

VIVRE EN HARMONIE AVEC LA MER

Habitera-t-on des maisons sur pilotis, flottantes ? Des immeubles modulaires pouvant être démontés et déplacés ? Des passerelles aériennes vont-elles remplacer nos rues ? Les architectes anticipent les effets du changement climatique. « *La hausse des températures provoque la montée des eaux, qui accélère l'érosion et augmente le risque d'inondations. Face à ces phénomènes, une seule réponse : l'innovation !* », indique Michel Pieyre, chargé de mission développement durable, études et prospectives au Département. Après un partenariat avec le CAUE 34, la ville de Frontignan et l'ENSAM, le Département a lancé un concours d'architecture. Son objectif : imaginer des solutions technologiques et écoresponsables pour l'habitat littoral de 2050.

concourslittoral.herault.fr

GROUPE MAJORITAIRE SOLIDAIRE ET ÉCOLOGIQUE

Le Département solidaire du peuple ukrainien

Le 24 février dernier, l'armée Russe entrait illégitimement en Ukraine, République indépendante. Cette guerre, ces massacres, aux portes de notre Europe, nous renvoie aux heures les plus sombres de l'Histoire. Elle nous oblige à la plus grande des solidarités à l'égard du peuple ukrainien. Elle souligne cette chance que nous avons de vivre en paix dans une République démocratique. En tant que citoyens européens, elle renforce notre sentiment d'appartenance à cette Union Européenne qui depuis le début du conflit parle d'une seule voix pour garantir notre sécurité et soutenir l'Ukraine.

Aux côtés du Président Mesquida, nous avons immédiatement réagi pour accompagner le mouvement de solidarité mondial à l'égard de la population ukrainienne restée sur place ou contrainte à l'exil. Nous nous sommes coordonnés avec toutes les communes de l'Hérault pour collecter matériels et produits de première nécessité. Nous avons mis à leur disposition un hangar afin de centraliser l'ensemble des stocks issus de l'incroyable générosité des Héraultaises et des Héraultais. Depuis début mars, un convoi par semaine s'achemine via la protection civile en direction de la Pologne, pays frontalier de l'Ukraine. Le Président a également proposé qu'une enveloppe de soutien de 100 000 € soit débloquée lors de la session plénière du mois d'avril. Cette délibération sera naturellement votée par l'ensemble des élus de notre groupe majoritaire particulièrement mobilisé face à ce drame humain. Nous saluons également l'indéfectible engagement de nos sapeurs-pompiers à servir et protéger les populations. Aujourd'hui encore nos « pompiers de la paix » répondent présents en apportant des aides humaines et matérielles à leurs homologues ukrainiens.

Chaque geste compte dans cette épreuve terrible que vit l'Europe. Nous nous organisons avec les autres collectivités, avec les associations et l'ensemble des citoyens pour aider massivement et accueillir avec humanité toutes celles et ceux en danger. Plus que jamais, nous marquons notre attachement à l'Etat de Droit, à la liberté et à la démocratie. Un immense merci à toutes celles et tous ceux qui continuent à venir en aide aux familles en souffrance qui subissent cette guerre inqualifiable.

Renault Calvat
Président du Groupe

GROUPE UNIS POUR L'HÉRAULT

Notre solidarité comme rempart face à la guerre!

Le 8 mars 2022, la Russie entrait en guerre contre l'Ukraine. Ce conflit est venu mettre un terme à près de 80 années de paix sur le territoire européen. Et, par la même, de nous rappeler combien la paix reste une notion fragile autant qu'elle est précieuse. Pas moins nous invite-t-elle à poursuivre cette nécessaire construction européenne, laquelle doit profiter de cette crise pour assoir son unité et esquisser un modèle de société aussi fort qu'il sera partagé et davantage intégré.

La décision unilatérale du Président russe de mener une guerre totale au peuple ukrainien est non seulement une insulte au concert des nations voulu après le dernier conflit mondial. Elle est une marque de défiance supplémentaire vis-à-vis de l'Union Européenne et de ses Etats membres. Mais elle est surtout une négation du principe international du libre choix des peuples à disposer d'eux-mêmes. Nous condamnons fermement ces actions funestes et redit notre soutien plein à l'Ukraine, soutien déjà matérialisé par une collecte de dons numéraires et d'équipements déjà impressionnante, à l'initiative de chacune des communes de notre département.

Nous tenons à saluer l'initiative prise par le Président du conseil départemental, Kléber MESQUIDA, lequel va soumettre au vote des élus départementaux un soutien financier de l'ordre de 100.000 €, lesquels viendront s'ajouter aux montants accordés par les communes et EPCI de notre département.

Et d'oser, pour demain nous le devons, un « à toute chose malheur est bon ». Car si la guerre est le pire, l'Europe et sa construction, comme à sa naissance, devront profiter de ce drame pour écrire un nécessaire nouveau chapitre de cette Grande Histoire partagée par ceux qui y ont crue autant qu'elle ne manquera pas, par des actes concrets, de convaincre ceux qui seraient encore septiques.

Soyons solidaires, soyons responsables ! Ensemble, soyons ce peuple qui, inspiré par hier, dois dès aujourd'hui prendre toute sa part dans l'écriture de notre avenir commun.

Suivez nous sur la page Facebook : « Unis pour l'Hérault »

Brice BONNEFOUX
Adjoint au Maire de La Grande Motte
Conseiller départemental
Président du groupe «Unis pour l'Hérault»

TRIBUNES LIBRES

GROUPE DÉFENDRE L'HÉRAULT

Pour la paix !

Il est difficile d'écrire quand des événements graves, dont on ne connaît pas l'issue, sont en cours.

Il est impensable, pourtant, de ne pas évoquer l'actualité, triste, qui se déroule à quelques heures de chez nous. Quand vous lirez ce texte, j'ignore quelle sera la situation en Ukraine, j'ignore si la crise se sera propagée ou si la paix sera revenue.

Il convient donc d'être mesuré, de condamner sans blesser, sans attiser des braises.

Pour l'heure des familles entières sont en exode. Des hommes accompagnent leur femme et enfants à la frontière avant de retourner au combat, courageusement, sans savoir s'ils les reverront.

La solidarité s'organise dans notre département pour donner du réconfort aux réfugiés, en accueillir certains.

Bien sûr, nous savions qu'il y a des zones d'affrontement à travers le monde, nous avions même, malheureusement, pris l'habitude d'apprendre qu'un soldat Français avait perdu la vie, mais nous n'imaginions pas une guerre qui peut nous mener au pire, dont on ne sait comment elle se terminera.

Aussi en ce mois de mars, au cours duquel, traditionnellement, le 8, nous célébrons « la Femme », nous souhaitons avoir une pensée très forte pour toutes ces Mamans, Épouses, Filles, Ukrainiennes ou Russes, qui sont dans l'attente de la fin des combats et du retour de leur fils, mari, père ou frère.

Nous prions avec elles pour que, lorsque ce texte paraîtra, la paix soit revenue, chacun ait retrouvé son foyer pour reconstruire, se reconstruire.

Nicole ZENON
Présidente du Groupe

LE SPORT SE DIGITALISE

En février, le Département et Hérault Sport ont accueilli à Pierresvives des laboratoires de recherche venus présenter leurs dernières innovations sport tech.

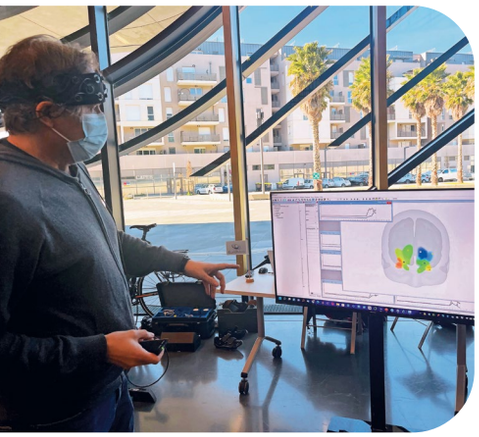

Parmi elles, un casque permettant de recueillir des données cérébrales d'un sportif : concentration, anxiété, stress, fatigue... afin d'améliorer sa performance. Ou bien une raquette de tennis intelligente, composée d'une dizaine de capteurs qui enregistre les informations de jeu sur une application : temps de jeu, puissance de frappe, fréquence, vitesse de balle...

Certaines solutions permettent également aux personnes en situation de handicap de retrouver une autonomie dans la pratique sportive en créant par exemple des prothèses sur-mesure, imprimées en 3D. « *Dans l'Hérault, le bus numérique d'Hérault sport propose déjà de nombreuses activités connectées. Nous sommes un des rares départements à disposer d'un tel équipement !* », précise Marie Passieux, Vice-présidente déléguée aux sports et loisirs et Présidente d'Hérault Sport.

AU SERVICE DU SPORT

Vous souhaitez être bénévole ou vous recherchez des bénévoles pour organiser vos événements sportifs dans l'Hérault ? Hérault Sport a créé un espace dédié sur son site.

Vous êtes organisateur,
Il suffit de créer un compte dans l'espace Bénévolat sur **sport.herault.fr**. Puis de proposer votre événement dans l'agenda en spécifiant les missions bénévoles dont vous avez besoin. Votre demande est prise en charge par les services d'Hérault Sport. Un e-mail confirme que votre événement est dans l'agenda dédié. Vous recevrez alors par e-mail les candidatures de bénévoles ayant sélectionné votre manifestation.

Vous êtes bénévole,
Il vous suffit de sélectionner un événement dans l'agenda, puis de remplir le formulaire. Vous recevrez par e-mail les coordonnées de l'organisateur.

LE BMX AU TOP NIVEAU

Le BMX (Bicycle motocross) est un sport extrême cycliste, physique, technique, spectaculaire. Les pratiquants sont pilotes, bicrosseurs, riders. Dans la catégorie Freestyle, ces derniers sont repérés pour leurs figures acrobatiques.

Deux clubs BMX Freestyle, que soutient le Département, ont leurs champions. Passion BMX de Sérignan (127 licenciés) s'est hissé au top niveau avec Anthony Jeanjean, sacré champion de France et d'Europe, et finaliste des J.O. de Tokyo en 2020, et Laury Perez, championne de France 2021 à 18 ans. La jeune pilote Marianne Beltrando, du Club de Frontignan, a été huit fois championne de France, cinq fois d'Europe, et deux fois championne du monde de BMX Race (course sur piste avec bosses). Avec une telle reconnaissance, la discipline a de quoi attirer les jeunes Héraultais.

VISITE GUIDÉE

LES ESPACES NATURELS SOUS L'ŒIL DES CHERCHEURS

Les domaines départementaux sont des lieux d'évasion et d'activités de pleine nature très prisés. Ces espaces naturels sensibles (ENS) sont aussi des lieux d'expérimentation, de solutions innovantes, d'adaptation au changement climatique.

1 | CENTRE ÉQUESTRE ET CÉPAGES TOLÉRANTS, AUX TROIS FONTAINES

Ce domaine départemental, sur la commune du Pouget, a été mis à disposition d'un centre équestre. Mais sur les parties non utilisées, le Département a décidé de créer 4 parcelles pour y expérimenter des cépages résistants. « *Les variétés tolérantes aux maladies plantées ces trois dernières années ont été créées par l'INRAE et sont testées ici, sur le terrain, avant d'être autorisées aux viticulteurs* », indique Yvon Pellet, vice-président à l'économie agricole et l'aménagement rural. Ce projet mené en partenariat avec la Fédération des IGP de l'Hérault, la Chambre d'agriculture de l'Hérault et la Vicomté d'Aumelas, se veut aussi une vitrine pour les vignerons. « *Ils pourront observer comment se comportent les variétés, en plein champ.* »

En 2023, la dernière parcelle accueillera des cépages adaptés à la sécheresse comme l'Assyrtiko grec, le Saperavi géorgien, le Terret, autochtone, ou le Morastel tombé dans l'oubli... « *Beaucoup sont déjà autorisés et quelques vignerons se sont déjà lancés* », précise Yvon Pellet. Cette expérimentation inclut également un suivi attentif de la qualité du sol (humidité, matières organiques ...). Le crottin de cheval, disponible à proximité, pourrait s'avérer un excellent compost !

2 | RÉCOLTE DE GLANDS À ROUSSIÈRES

Dans la garrigue, à Viols-le-Fort, le domaine départemental de Roussières est dédié depuis des siècles au pastoralisme. Les pistes empruntées par les troupeaux sont devenues des sentiers balisés le long desquels se dévoile tout un patrimoine de pierres sèches, murets, et bâtis traditionnels. Les majestueux chênes pubescents qui parsèment les 600 hectares de Roussières et prêtent volontiers leur ombrage aux marcheurs, ont aussi montré une aptitude particulière à supporter les effets du changement climatique. Et ils sont particulièrement fournis en glands. « *Nos chênes pourraient se plaire dans le Massif central et même un peu plus haut* », note Maxime Jourde, animateur sylvicole et chef de projet à l'Office national des forêts (ONF). « *La demande de jeunes plants explose en France* », ajoute-t-il. Elle vient de forestiers gestionnaires et propriétaires de forêts publiques aussi bien que privées. En novembre dernier, une première récolte a eu lieu, et les glands des Roussières sont désormais en germination dans une sècherie du Jura. « *En novembre prochain ils seront devenus des plants de près de 20 cm, prêts à reboiser certaines forêts de l'Hérault et d'ailleurs* », se réjouit Maxime Jourde.

3 | LES POILS D'ÉCUREUILS DU MOULIN NEUF

À Brissac, le domaine départemental du Moulin neuf est prisé, l'été en particulier, pour ses plages de galets et de sable fin dans le cadre splendide des gorges de l'Hérault. « *Cet espace boisé, resté assez sauvage, a été acquis pour préserver cette partie du bord de l'Hérault* », résume Hélène Sosa, technicienne espaces naturels au Département. « *Des aménagements légers ont été réalisés pour permettre d'y pique-niquer.* »

Le Museum National d'Histoire Naturelle (MNHN) lui, en a fait un terrain d'observation des écureuils roux dont c'est l'un des habitats. Il a installé ici, et dans 19 autres paysages de l'arc méditerranéen, des collecteurs pour récupérer des poils de ce rongeur grimpeur familier, seule espèce naturelle de la région. « *Outre une analyse génétique nous analyserons leurs déplacements* », indique Aurélie Coulon, maître de conférence au MNHN. « *Observer leurs flux nous permettra de savoir comment l'aménagement du paysage agit sur leurs populations.* »

4 | DES PLANTES INDIGÈNES RESTAURENT LES RIVES DE L'ARN

Dans le parc naturel régional du Haut-Languedoc, les Rives de l'Arn offrent une étape bucolique sur l'itinéraire du Réseau vert®. Ce domaine départemental de l'ouest héraultais alterne prairies de montagne, vallons boisés et zones humides. Ces espaces sensibles abritent des plantes typiques telles que certaines variétés locales de saules et joncs qui peuvent être récoltées puis réimplantées par le Département lors de travaux de restauration écologique de cours d'eau tel que l'Arn.

C'est l'activité d'Écosud, une start-up de Saint-André-de-Sangonis spécialisée dans la culture de plantes sauvages locales et dans leur réimplantation en milieu naturel. Le Département a mis à disposition de l'entreprise un écrin de biodiversité de plus de 2 500 hectares dont il est propriétaire. « *Nous cultivons près de 70 plantes prélevées dans des espaces naturels locaux* », explique Fabien Hanai, directeur de l'entreprise. « *Nous les réimplantons là où c'est nécessaire, dans des espaces naturels de l'Hérault notamment.* »

Des plantes indigènes qui, en s'adaptant naturellement aux écosystèmes locaux où elles sont transplantées, sont aussi plus résistantes. Un bon sens écologique en adéquation avec les enjeux actuels du changement climatique.

Retrouvez 24 domaines départementaux de l'Hérault

VISITE GUIDÉE

5 | ASSOCIATION DE CULTURES SUR LE DOMAINE DE RESTINCLIÈRES

Le domaine de Restinclières, sur la commune de Prades-le-Lez, est ce bel écrin de 240 hectares que le Département dédie depuis 30 ans aux loisirs et à la nature. Le château XVIIème siècle est devenu une Maison départementale de l'environnement consacrée à la sensibilisation et à la préservation de l'environnement.

On connaît moins l'expérimentation de l'agroforesterie menée ici, depuis 1996. « *En associant arbres et cultures sur une même parcelle, on améliore la production en optimisant les ressources du milieu* », note Rachid El-Moudden, président de la commission Environnement. « *Engagés vers l'obtention du label agriculture biologique, deux agriculteurs associés à l'expérimentation cultivent du blé ancien, et de la vigne, entre des rangs de noyers, un arbre qui devient à long terme une ressource avec plus-value.* » Ces cultures servent de support aux études d'organismes de recherche en agronomie et d'outil pédagogique pour le public. « *Les arbres s'enracinent plus profondément qu'en forêt, ils grandissent et grossissent plus vite », explique Lydie Dufour chercheuse à l'INRAE*. « Arbres et plantes résistent mieux à la sécheresse.* » Les vignes ont aussi mieux résisté au gel tardif de 2021.

*Institut National de Recherche pour l'Agriculture, l'Alimentation et l'Environnement (INRAE).

COIN ENFANT

Qui est la Cistude d'Europe ?

C'est une petite tortue d'eau douce, la seule originaire d'Europe.

Sa tête, son cou, ses pattes et sa queue sont noirs avec des petites tâches jaunes.

En France, cette tortue est protégée car elle est menacée de disparition.

Complète la phrase en décodant les lettres.

△A □D ○E ✕F ᗰI ✳L
○N ▽O ✕R ✳S

△○ᗰ △✳ △ ✳△○ ✕✕▽ᗰ□
___M__ _ ____G-_____,
△ᗰ ○✳▽ᗰ○ □ ✳▽✳○ᗰ✳
J'__ B_____ _U _____
▽ ✕ ○ ✕○ △ ✕✕○✕
P_U_ M_ __CH_U_____.

Comment vit-elle ?

Elle vit dans les zones humides aux eaux calmes, bien ensoleillées, souvent peu profondes : marais, étangs, canaux, cours d'eau lents...

Carnivore, elle se nourrit d'insectes aquatiques, de jeunes poissons et de têtards.

En préservant les zones humides de l'Hérault, le Département protège son habitat et sa population.

réponse : Animal à sang-froid, j'ai besoin du soleil pour me réchauffer.

LE PIC SAINT-LOUP EN CIRCUIT COURT

À Saint-Mathieu-de-Tréviers, la cave coopérative a ouvert son nouveau caveau de vente. Son ambition ? développer l'œnotourisme et se lier davantage au consommateur local.

Impossible de louper ce nouvel espace ! Dans un design épuré, Naïs, Mathilde et Frédéric proposent aux visiteurs une belle sélection : produits du terroir, bières artisanales des alentours, spiritueux dont un whisky élevé dans la Montagne noire, mais surtout plus de 40 références de rouges, rosés et blancs de la cave. Premier producteur de l'appellation Pic Saint-Loup et de l'IGP Saint-Guilhem-le-Désert, Vignobles des 3 Châteaux élabore aussi des vins IGP Pays d'Oc et AOP Languedoc. « *Nous commercialisons 3 millions de bouteilles dont un million de Pic Saint-Loup, surtout en circuit professionnel. Avec cet espace, on souhaite toucher plus directement le grand public, et surtout le consommateur du coin !* », précise Frédéric Plenecassagne, en charge du développement des ventes locales et du nouveau caveau.

BIENTÔT UNE ŒNORANDO

Pour attirer les visiteurs, le programme s'annonce varié : afterworks, soirées à thème dans le jardin, expositions, ateliers dégustation dans la salle de réception de 140m²… « *Le Département finance l'Œnorando du Pic Saint-Loup au départ du nouveau caveau* », indique Jérôme Lopez, maire de Saint-Mathieu et conseiller départemental du canton. Un véritable atout, sur lequel la cave compte bien s'appuyer : « *on va proposer des formules pique-nique, un circuit dégustation tout au long du parcours sur un week-end, avec une partie de nos 80 coopérateurs* », complète Frédéric. Tout est bon pour faire connaître la qualité de ses vins et les arômes typiques du Pic Saint-Loup : fruits rouges et garrigue.

vd3c.fr

oenotour.herault.fr

UN CONCEPT EN PLEIN BOOM

De nouveaux circuits Œnorandos vont être créés au départ des caves coopératives de Berlou, d'Hérépian, de Saint-Jean-de-Minervois… Et ailleurs, comme dans les Pyrénées-Orientales, destination les Aspres-Thuir : « *J'avais découvert les Œnorandos en vacances. Quand le Département de l'Hérault a partagé la marque, nous avons immédiatement développé le concept avec nos caves coopératives dynamiques entre Canigou et Méditerranée* », indique la directrice de l'Office de tourisme Pascale Doutres. D'autres sont en projet dans ce secteur et dans le Gers, le Tarn. Dans l'Hérault, le Département travaille avec les filières au lancement d'une prochaine marque : Œnovélo.

Direction de la Communication du Département de l'Hérault - 03/22 - ©Getty Images - INSTITUTION&PROJETS
Enfance
retrouver
la joie.
Département
Hérault
ICI, LA SOLIDARITÉ
C'EST UN CHOIX.
HeraultSolidaire